

KRISTINESTADS SVENSKA FÖRSAMLING

VERKSAMHETSBERÄTTELSE 2024



Sommarvy från Jonnsborg.

Innehållsförteckning

I Verksamhetsberättelse

| | |
|---------------------------------|----|
| 1 Allmän översikt..... | 3 |
| 2 Administration..... | 4 |
| 3 Personal..... | 6 |
| 4 Medlemsantal..... | 9 |
| 5 Intern kontrol..... | 9 |
| 6 Ekonomiska nyckeltal..... | 10 |
| 7 Koncern..... | 10 |
| 8 Församlingsrådet förslag..... | 10 |

II Budgetutfall

| | |
|---|----|
| 1 Utfallet för driftsekonomin..... | 11 |
| 2 Utfallet för resultaträkningsdelen..... | 32 |
| 3 Utfallet för investeringsdelen..... | 33 |
| 4 Utfallet för finansieringsdelen..... | 33 |

III Bokslutskalkyler

| | |
|----------------------------|----|
| 1 Resultaträkning..... | 34 |
| 2 Finansieringsanalys..... | 35 |
| 3 Balansräkning..... | 36 |

I VERKSAMHETSBERÄTTELSE

1 ALLMÄN ÖVERSIKT

Den befolkningsutveckling som rått de senaste åren i Kristinestads kommun, och utvecklingen av medlemsantalet i Kristinestads svenska församling, har fortsatt även under år 2024 i samma stil. Dopens antal år 2024 blev 18, att jämföra med 16 dop år 2023 och 20 dop år 2022. Jordfästningarnas antal blev i vanlig ordning betydligt fler än dopen: 66 stycken. Också år 2023 hade vi 66 jordfästningar och år 2022 var det 69 jordfästningar. Församlingens medlemsantal minskade från 2955 medlemmar vid årets början till 2877 medlemmar vid årets slut, dvs en minskning på 78 personer.

Personalkostnaderna under året blev sammanlagt 432 883 € (interna tjänster medräknade). Detta är en låg summa med tanke på att i vår budget inför år 2024 hade vi budgeterat 518 280 € i personalkostnader. De låga personalkostnaderna förklaras till viss del av att ungdomsarbetsledaren Ellinor Grahn tjänstgjorde endast på deltid i början av året, och sedan sade upp sig under våren. Ingen ny ungdomsarbetsledare anställdes direkt istället för Grahn. Istället anställdes ungdomspastor Gunilla Teir i september 2024, och hon skötte under hösten 2024 ungdomsarbetet tillsammans med tidigare ledaren för barnverksamheten Christina Caldén-Back. Församlingsrådet ändrade under året Caldén-Backs titel från ledare för barnverksamhet, till ungdomsarbetsledare. Kaplanen var också tjänstledig under en del av året, och lyfte under en del av sin tjänstledighet lägre lön än budgeterat. Jämförelsevis var personalkostnaderna för år 2023: 411 668 € och år 2022 413 728 €.

Precis som jag förutspådde i fjolårets verksamhetsberättelse, så har diskussionerna om en strukturomvandling i vår kyrkliga samfällighet fortgått även hela år 2024. Dessa diskussioner inleddes tillsammans med Lappo och Borgå domkapitel år 2023. Framtiden får utvisa vad dessa diskussioner kommer att leda till. När vi tänker på verksamhetsåret 2024 i församlingen får vi citera orden från Jobs bok:

”Herren gav och Herren tog, lovat vare Herrens namn!” -**Job 1:21.**

Daniel Norrback
kyrkoherde
27.2.2025

2 ADMINISTRATION

Förvaltningsorganisationens struktur i Kristinestads svenska församling:

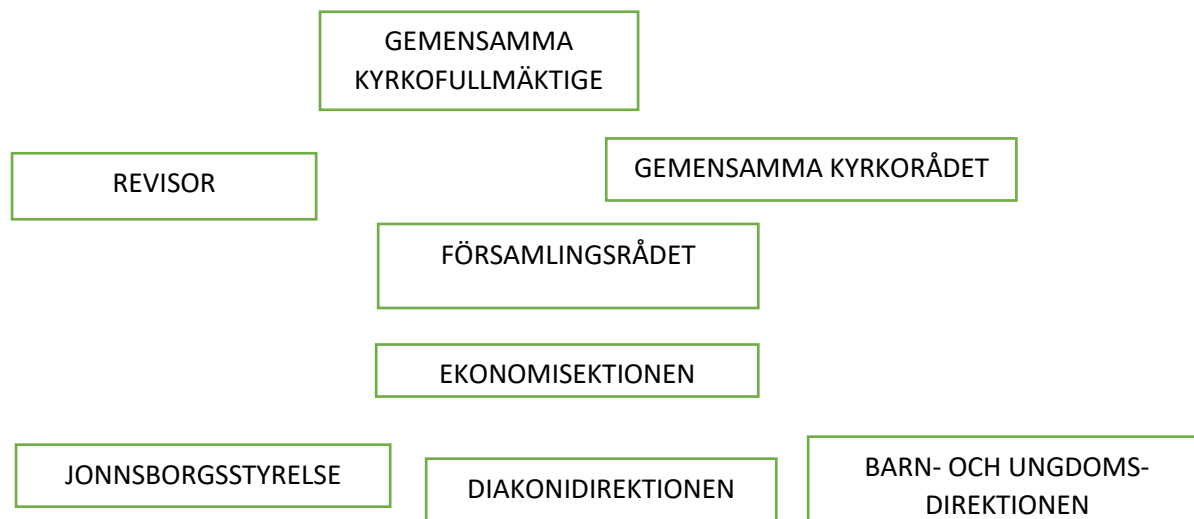

Gemensamma kyrkofullmäktige

Gemensamma kyrkofullmäktige är församlingens högsta beslutande organ. Gemensamma kyrkofullmäktige har delegerat beslutanderätt till församlingrådet genom särskilda föreskrifter. Till ordförande för gemensamma kyrkofullmäktige åren 2023-2024 valdes Margareta Rissanen och till vice ordförande Jari Salmela.

Församlingrådet

Församlingrådet leder församlingens praktiska verksamhet och förvaltning samt tar hand om församlingens egendom. Kyrkoherden är den ansvarige tjänstemannen men har får hjälp av samfällighetens förvaltningschef i ekonomiska ärenden.

Församlingrådet som valts för åren 2023-2026 sammanträdde sju gånger under året. Församlingrådets medlemmar och antalet möten de deltagit i räknas upp nedan.

Norrback Daniel, kyrkoherde, ordf. 7/7

Dahlgren Marguerite 7/7

Grahn Anne 7/7

Holmlund Berit 6/7

Kronlöf Stig 7/7

Lövdahl Tom 5/7

Mannfolk Milena 6/7

Nordman Kenneth 6/7

Nyström Birgit 7/7

Storsjö Bo 7/7

Rosengård Nanna t.o.m. 27.8.2024 2/4

Lindfors Henrik fr.o.m. 28.8.2024 3/3

Församlingens viktigaste beslut:

- Att betala bort svenska församlingens andel av samfällighetens banklån(för kyrkorenoeringen 2016-2017)
- Godkänt verksamhetsberättelse för år 2023 och verksamhets- och ekonomiplan för år 2025-2027 (dessa beslut har sedan fastställts av gemensamma kyrkorådet och gemensamma kyrkofullmäktige)
- Godkänt ungdomsarbetsledare Ellinor Grahns uppsägning från och med 1.5.2024
- Förordnat att Borgå domkapitel utfärdar tjänsteförordnande för församlingspastor Gunilla Teir i församlingen på 60 % från och med 1.9.2024
- Godkänt församlingens nya förvaltningsstadga 29.5.2024
- Utsett Milena Mannfolk till ny vice ordförande för församlingensrådets 28.8. 2024.
- 4.12 2024 fattade församlingensrådet beslut om att hyra nya kansliutrymmen på övre våningen på Rådhusgatan 1.

Ekonomisektionens medlemmar och deras ersättare 2023-2024

Rosengård Nanna, ordf. t.o.m. 27.8.2024 ersättare Nordman Kenneth
Storsjö Bo, vice ordf. ersättare Holmlund Berit
Mannfolk Milena, ordr. fr.o.m. 28.8.2024 ersättare Dahlgren Marguerite
Lindfors Henrik fr.o.m. 28.8.2024 ersättare Nordman Kenneth

Ekonomisektionens viktigaste beslut:

- Att föreslå för församlingensrådet att svenska församlingen betalar bort sin andel av samfällighetens lån (banklån 496300-886991).
- Att besluta att virkesaffärer om 117 000 € görs för år 2025, och skogsskötsel och andra åtgärder görs för 11 918 € år 2025

Direktionernas medlemmar och deras ersättare

Diakonidirektionen 2023-2026

| | |
|--------------------|-----------------|
| Back Torolf, ordf. | Ersättarna: |
| Grahn Anne, | Hedberg Britta |
| Lindahl Marianne | Norrback Bengt |
| Rajasalo Ann-Lis | Nylund Birgitta |
| Sjöblom Gunilla | |
| Teir Britt-Marie | |

Barn- och ungdomsdirektionen 2023-2026

| | |
|--------------------------------|-------------------|
| Metsäranta Juhani, ordf. | Ersättarna: |
| Blomqvist-Liljeblad Anna-Kajsa | Cia Rönnqvist |
| Lindfors Henrik | Margita Engelholm |
| Mannfolk Milena | Elvira Håkans |
| Nordman Kenneth | |

Styrelse för Jonnsborg 2023-2024

Back Torolf, ordf.
Berglund Tor-Erik
Dahlgren Marguerite
Holmlund Berit
Lindbäck John
Lindfors Henrik

Personlig ersättare:
Sjöblom Gunilla
Lindfors Kaj
Berg Bernt
Lindahl Marianne
Blomberg Cecilia
Ribacka-Berg Jeanette

3 PERSONAL

I församlingen arbetade 31.12.2024 sammanlagt tio personer.

| Namn | Uppgift | Kravgrupp | Arbetstid |
|------------------------|------------------------|-----------|-----------|
| Daniel Norrback | kyrkoherde | K10 | 100 % |
| Markus Engström | kaplan | 601 | 100 % |
| Gunilla Teir | ungdomspastor | 601 | 60 % |
| Anna Karin Martikainen | kantor | 502 | 100 % |
| Debora Hannus | vikarierande diakon | 502 | 100 % |
| Inga-Lene af Hällström | diakon | 502 | 100 % |
| (Erica Norrback | diakon, tjänstledig | 502 | 80 %) |
| Christina Caldén-Back | ungdomsarbetsledare | 502 | 100 % |
| Jessica Norrgård | värdinna-gårdskar | 402 | 100 % |
| Sirkka Högnäs | församlingssekreterare | 403 | 80 % |
| Paul Koomson | gårdskar | 301 | 100 % |

En stor del av Sirkka Högnäs och Paul Koomsons lönekostnader ersattes av samfälligheten, syns som försäljning av interna tjänster i resultaträkningen.

Personalens åldersfördelning

Personalens genomsnittsålder är 50 år (utan tjänstlediga).

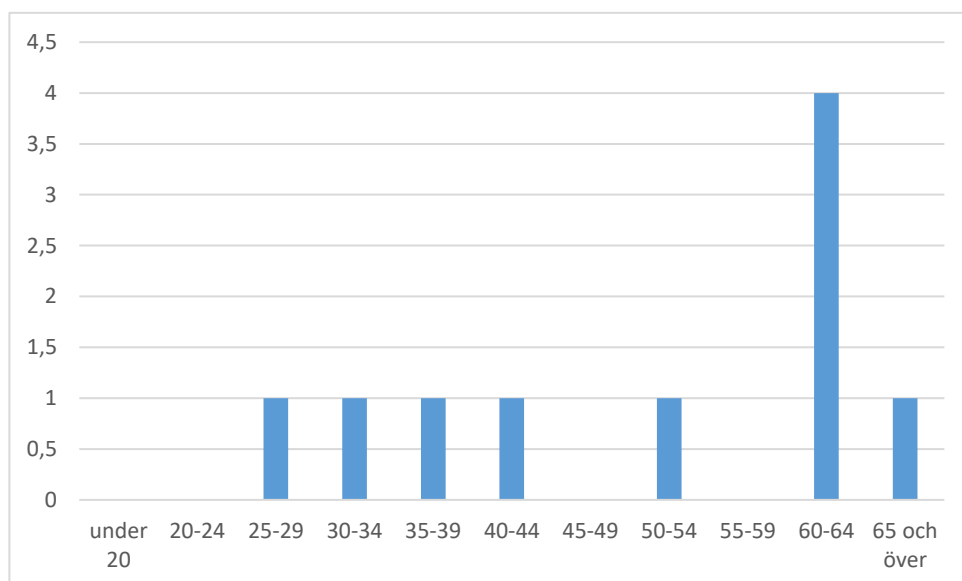

Personalomsättning

Ellinor Grahn slutade sin tjänstgöring som församlingens ungdomsarbetsledare 30.4.2024.
Ungdomspastor Gunilla Teir tillträdde sin tjänst i församlingen 1.9.2024.

Personalkostnader

| | Kristinestads svenska församling | | |
|---|----------------------------------|----------------|----------------|
| | 2022 | 2023 | 2024 |
| Lönestöd | 0 | 0 | -501 |
| Ersättn. för läroavtal etc. | -900 | -100 | 0 |
| Stöd Stenfors fond | -24 257 | -21 974 | -46 811 |
| Stöd tillsammans | -25 157 | -22 074 | -47 312 |
| | | | |
| Intäkter för int. tjänster | -44 247 | -39 094 | -41 957 |
| | | | |
| Löner och arvoden | 381 903 | 393 541 | 396 421 |
| Pensionskostnader | 80 384 | 78 933 | 79 909 |
| Övriga lönbikostnader | 4 141 | 11 182 | 8 892 |
| Erhållna personalersättningar | -7 174 | -36 627 | -11 913 |
| Övriga rättelseposter | 0 | 0 | 0 |
| Löner sammanlagt | 459 254 | 447 029 | 473 309 |
| | | | |
| Köp av int. tjänster | 5 028 | 3 733 | 1 531 |
| | | | |
| Personal och int. tjänster med | 420 034 | 411 668 | 432 883 |
| | | | |
| Personal, interna tjänster och stöd med | 394 877 | 389 594 | 385 571 |
| | | | |
| Rese-, kost- och logikostnader | 11 647 | 14 517 | 20 971 |
| Utbildningskostnader | 4 960 | 2 600 | 5 235 |
| Företagshälsovård, smf | 0 | | |
| Arbetshälsa, smf (Tyky-sedlar) | 0 | | |
| | 16 607 | 17 118 | 26 206 |
| | | | |
| Totalt med löner, resor, interna | 436 641 | 428 785 | 459 089 |

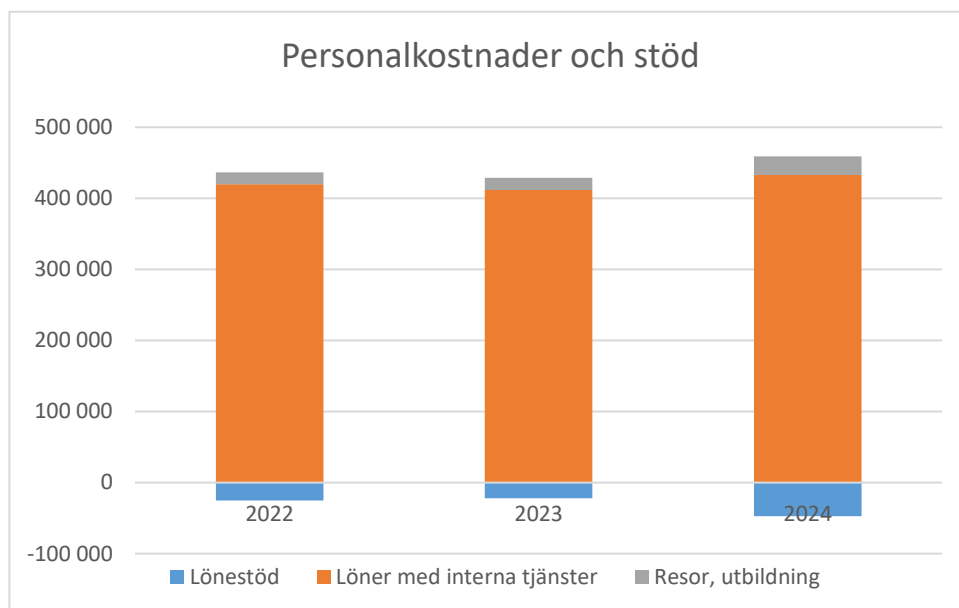

Personalutbildning

Personalen hade möjlighet att delta i olika utbildningar enligt egna önskemål.

Företagshälsovård och sjukfrånvaro

Anställda var på sjukledighet 201 arbetsdagar. Året innan var det 247 arbetsdagar.

Företagshälsovård sköts av KristinaMedi. Samfälligheten betalar kostnaderna.

Välbefinnande i arbetet

Alla anställda fick TYKY-sedlar till värdet av 100 euro som kunde användas för motionsavgifter på t.ex. gym och simhall, eller till kulturevenemang. TYKY-sedlarna betalades av samfälligheten.

Alla i personalen (sve förs, fi förs, samf) erbjöds att åka på personalkryssning till Umeå 29.8.2024. Femton anställda plus chaufför deltog i denna resa, som blev en trevlig dag av samvaro för medarbetarna.

Personalkostnader i förhållande till skatteinkomsterna

Räkenskapsår Totala personalkostnader av skatteintäkterna (%)

| | |
|------|-------|
| 2024 | 91,55 |
| 2023 | 85,50 |
| 2022 | 79,04 |

4 MEDLEMSANTAL

Medlemmarnas årsförändring

| | |
|------------------------------|------|
| Döpta (närvarande) | 18 |
| Avlidna (närvarande) | 66 |
| Inträdda | 12 |
| Utträdda | 19 |
| Flyttningsrörelse (+/-) | -26 |
| Medlemsförändring sammanlagt | 78 |
| Medlemmar 31.12.2023 | 2955 |
| Medlemmar 31.12.2024 | 2877 |

Medlemsprognos för de kommande 10 åren

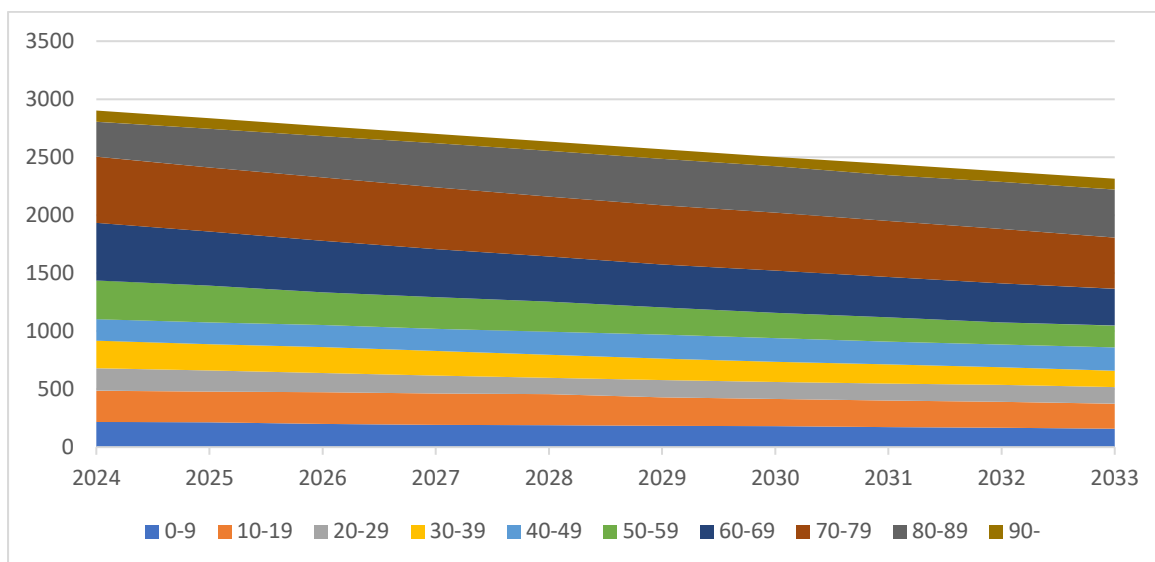

5 INTERN KONTROLL

Ordnandet av intern kontroll

De ledande tjänsteinnehavarna ansvarar för genomförandet av den interna kontrollen inom sitt eget ansvarsområde. Alla organ och medarbetare ansvarar för den interna kontrollen. Intern kontroll är alla organisationsinterna förfaringsätt och rutiner, med vilka man strävar efter att med rimlig säkerhet fastställa att församlingens verksamhet och förvaltning har skötts på ett ändamålsenligt, öppet, resultatrikt, kvalitativt och lagenligt sätt. Revisorn ger ett utlåtande om huruvida den interna kontrollen har ordnats på behörigt sätt.

Församlingen har uppgjort en förvaltningsstadga enligt Kyrkostyrelsens modell (cirkulär 29/2023). Församlingrådet har godkänt förvaltningsstadgan 29.11.2023.

6 EKONOMISKA NYCKELTAL

Resultaträkningens nyckeltal

| | <u>1.1.2024-31.12.2024</u> | <u>1.1.2023-31.12.2023</u> |
|--|----------------------------|----------------------------|
| Verksamhetsintäkternas andel av verksamhetskostnaderna | 33,20 | 33,09 |
| Årsbidragets andel av avskrivningarna (%) | -303,01 | 522,65 |
| Årsbidrag (€/per medlem) | -18,71 | 30,43 |

Finansieringsanalysens nyckeltal

De likvida medlen minskade med 152 576,13 euro.

7 KONCERNENS VERKSAMHET OCH EKONOMI

Kristinestads svenska församling är inte skyldig att upprätta en koncernbalansräkning.

8 FÖRSAMLINGSRÅDETS FÖRSLAG TILL BEHANDLING AV RÄKENSKAPSPERIODENS RESULTAT OCH ÅTGÄRDER FÖR ATT BALANSERA EKONOMIN

Räkenskapsperiodens underskott på -114 539,08 € euro bokförs i det egna kapitalet i balansräkningen på kontot Räkenskapsperiodens under-/överskott.

II BUDGETUTFALL

1 UTFALLET FÖR DRIFTSEKONOMIN

Driftsekonomidel

Bindning i Kristinestads svenska församling är för gemensamma kyrkofullmäktige på huvudtitelnivå, verksamhetsbidrag 1, och för församlingsrådet på uppgiftsområdesnivå.

Budgeten har hållits på huvudtitelnivån. Interna hyror har inte budgeterats hos oss. Tabellen visar utfallet utan fonder eftersom vi inte har någon budget för fonderna.

| Utan fonder | BU pågående | BU ändringar | BU totalt | Utfall | Över- Under | B-% |
|------------------------------------|--------------------|------------------|--------------------|--------------------|-------------------|-------------|
| Verksamhetsintäkter (externa) | 232 148,00 | | 232 148,00 | 294 126,23 | -61 978,23 | 126,7 |
| Verksamhetskostnader (externa) | -792 094,00 | -3 300,00 | -795 394,00 | -764 541,93 | -30 852,07 | 96,1 |
| Verksamhetsbidrag 1 | -559 946,00 | -3 300,00 | -563 246,00 | -470 415,70 | -92 830,30 | 83,5 |
| Verksamhetsintäkter (interna) | 60 550,00 | | 60 550,00 | 195 209,12 | -134 659,12 | 322,4 |
| Verksamhetskostnader (interna) | -3 000,00 | | -3 000,00 | -148 913,22 | 145 913,22 | 4 963,8 |
| Verksamhetsbidrag 2 | -502 396,00 | -3 300,00 | -505 696,00 | -424 119,80 | -81 576,20 | 83,9 |
| Avskrivningar och nedskrivningar | -27 761,00 | | -27 761,00 | -28 420,63 | 659,63 | 102,4 |
| Kalkylmässiga poster | | | | -10 177,68 | 10 177,68 | 0,0 |
| Interna räntekostnader | | | | -10 177,68 | 10 177,68 | 0,0 |
| Sektorbidrag (externt och internt) | -530 157,00 | -3 300,00 | -533 457,00 | -462 718,11 | -70 738,89 | 86,7 |

FÖRVALTNING (huvudtitel 1)

| Utan fonder | BU pågående | BU ändr. | BU totalt | Utfall | Över- Under | B-% |
|--|--------------------|-------------|--------------------|--------------------|------------------|-------------|
| Verksamhetsintäkter (externa) | 130,00 | | 130,00 | 62,05 | 67,95 | 47,7 |
| Verksamhetskostnader (externa) | -107 391,00 | | -107 391,00 | -105 455,15 | -1 935,85 | 98,2 |
| Verksamhetsbidrag 1 | -107 261,00 | | -107 261,00 | -105 393,10 | -1 867,90 | 98,3 |
| Verksamhetsintäkter (interna) | 37 550,00 | | 37 550,00 | 24 507,02 | 13 042,98 | 65,3 |
| Verksamhetskostnader (interna) | -1 000,00 | | -1 000,00 | -12 550,27 | 11 550,27 | 1 255,0 |
| Verksamhetsbidrag 2 | -70 711,00 | | -70 711,00 | -93 436,35 | 22 725,35 | 132,1 |
| Kalkylmässiga poster | | | | 93 436,35 | -93 436,35 | 0,0 |
| Överföringsintäkter/överföringskostnader | | | | 93 436,35 | -93 436,35 | 0,0 |
| Sektorbidrag (externt och internt) | -70 711,00 | | -70 711,00 | 0,00 | -70 711,00 | 0,0 |

FÖRSAMLINGSVERKSAMHET (huvudtitel 2)

| Utan fonder | BU pågående | BU ändr. | BU totalt | Utfall | Över- Under | B-% |
|---------------------------------------|--------------------|-------------|--------------------|--------------------|-------------------|-------------|
| Verksamhetsintäkter (externa) | 93 806,00 | | 93 806,00 | 97 301,69 | -3 495,69 | 103,7 |
| Verksamhetskostnader (externa) | -516 724,00 | 0,00 | -516 724,00 | -481 802,04 | -34 921,96 | 93,2 |
| Verksamhetsbidrag 1 | -422 918,00 | 0,00 | -422 918,00 | -384 500,35 | -38 417,65 | 90,9 |
| Verksamhetskostnader (interna) | | | | -135 330,68 | 135 330,68 | 0,0 |
| Verksamhetsbidrag 2 | -422 918,00 | 0,00 | -422 918,00 | -519 831,03 | 96 913,03 | 122,9 |
| Kalkylmässiga poster | | | | -93 436,35 | 93 436,35 | 0,0 |
| Överföringsintäkter/överföringskostn. | | | | -93 436,35 | 93 436,35 | 0,0 |
| Sektorbidrag (externt och internt) | -422 918,00 | 0,00 | -422 918,00 | -613 267,38 | 190 349,38 | 145,0 |

Raden interna hyror berättar hur mycket resultatområdets grupper har använt församlingens egna utrymmen. Interna hyror skrivs inte i budgeten så en del av överskridningar förklaras på det sättet.

FASTIGHETSVERKSAMHET (huvudtitel 5)

| | BU pågående | BU ändringar | BU totalt | Utfall | Över- Under | B-% |
|------------------------------------|-------------------|------------------|-------------------|------------------|-------------------|--------------|
| Verksamhetsintäkter (externa) | 138 212,00 | | 138 212,00 | 196 762,49 | -58 550,49 | 142,4 |
| Verksamhetskostnader (externa) | -167 979,00 | -3 300,00 | -171 279,00 | -177 284,74 | 6 005,74 | 103,5 |
| Verksamhetsbidrag 1 | -29 767,00 | -3 300,00 | -33 067,00 | 19 477,75 | -52 544,75 | -58,9 |
| Verksamhetsintäkter (interna) | 23 000,00 | | 23 000,00 | 170 702,10 | -147 702,10 | 742,2 |
| Verksamhetskostnader (interna) | -2 000,00 | | -2 000,00 | -1 032,27 | -967,73 | 51,6 |
| Verksamhetsbidrag 2 | -8 767,00 | -3 300,00 | -12 067,00 | 189 147,58 | -201 214,58 | -1 567,5 |
| Avskrivningar och nedskrivningar | -27 761,00 | | -27 761,00 | -28 420,63 | 659,63 | 102,4 |
| Kalkylmässiga poster | | | | -10 177,68 | 10 177,68 | 0,0 |
| Interna räntekostnader | | | | -10 177,68 | 10 177,68 | 0,0 |
| Sektorbidrag (externt och internt) | -36 528,00 | -3 300,00 | -39 828,00 | 150 549,27 | -190 377,27 | -378,0 |

PER UPPGIFTSOMRÅDE:

Församlingsorgan 1021010000

Här bokförs intäkter av och kostnader för församlingsrådet samt deras avdelningar. Kostnader för gemensamma kyrkofullmäktiges kaffe, möjligen turvis med finska församlingen.

Bindande verksamhetsmål och deras utfall:

Kostnaderna hölls inom budgetramen. Verksamhetsbidraget 1 var 93,4 % (-1 247 euro).

Budgetansvarig: Kyrkoherde

Personal- och ekonomiförvaltning 1021050000

Här bokförs intäkter och kostnader som hänför sig till ekonomiförvaltning och personalförvaltning. Samfälligheten bekostar största delen av ekonomiförvaltningen.

Bindande verksamhetsmål och deras utfall:

Målet var att personalen skulle må bra och trivas på sin arbetsplats. Vart tredje år (2026 och 2029) skall hela personalen gå till hälsogranskning hos arbetsplatshälsovården. Som övriga tjänster motions- och kultursedlar (100 €). Kostnaderna betalades av samfälligheten. Ingen jullunch hade planerats för personalen år 2024. Istället satsade församlingen på att ordna en dagskryssning till Umeå tillsammans med samfällighetens och finska församlingens anställda i augusti.

Kostnaderna hölls nästan inom budgetramen. Verksamhetsbidraget 1 var 100,4 % (121 euro).

Budgetansvarig: Kyrkoherde

Kyrkoherdeämbetet 1021080000

Uppgiftsområdet har till uppgift att boka tid, plats och medarbetare för församlingens förrättningar, betjäna kunder, informera och sköta kontorsuppgifter.

Bindande verksamhetsmål och deras utfall:

Målen uppfylldes. Kyrkoherden deltog i kyrkoherdekonferensen i Karis 9-11.10.2024 såsom planerat. Församlingssekreteraren deltog i kursen "Förvaltning och ekonomi" på Lärkkulla 6-8.11.2024 såsom planerat.

Kostnaderna hölls inom budgetramen. Verksamhetsbidraget 1 var 98,8 % (-741 euro).

Budgetansvarig: Kyrkoherde

Gudstjänstlivet 1022010000

Med gudstjänstverksamhet avses församlingens högmässor, gudstjänsterna på julaftonen, osv. Också skolgudstjänsterna. Bland annat kantors lön för gudstjänsternas del bokförs här.

Bindande verksamhetsmål och deras utfall:

En månad med fyra söndagar har gudstjänster så att Sideby har gudstjänst varannan söndag (vecka 2 och 4), Lappfjärd tre gudstjänster och Kristinestad tre gudstjänster. Då en månad har fem söndagar (var tredje månad) prioriteras Sideby så att där ordnas gudstjänst.

Större helger ordnas gudstjänster i alla tre kyrkorna. Internationell gudstjänst en gång per termin. Vidare strävar vi till att ordna temakvällar på olika håll samt kvällsmässor i Dagsmark så att de placeras in på det veckoslut då Lappfjärd inte har söndagsgudstjänst.

Målen har till stor del uppfyllts.

Kostnaderna hölls nästan inom budgetramen. Verksamhetsbidraget 1 var 109,5 % (6 482 euro).

Budgetansvarig: Kyrkoherde



Glädjedropparna beredda att sjunga i Sideby kyrka i första advents gudstjänst.

Jordfästning 1022020000

Här bokförs lönerna för präst och kantor som hänför sig till förrättande av jordfästning och deltagande i minnestund samt förberedelserna för dessa.

Bindande verksamhetsmål och deras utfall:

Kostnaderna hölls inom budgetramen. Verksamhetsbidraget 1 var 96,8 % (-1 247 euro).

Budgetansvarig: Kyrkoherde

Övriga kyrkliga förrättningar 1022030000

Här bokförs inkomster och utgifter i anknytning till förrättning av bl.a. dop, enskild konfirmation och vigsel jämte förberedelser.

Bindande verksamhetsmål och deras utfall:

Det blev 18 nya medlemmar via dop. Antalet kyrkliga vigslar var två och inga civila för medlemmarna.

Kostnaderna hölls nästan inom budgetramen. Verksamhetsbidraget 1 var 105,6 % (841 euro).

Budgetansvarig: Kyrkoherde

Vuxenarbete 1022040000

Områdets verksamhetsidé

Smågruppsverksamhet för vuxna där gruppen samlas regelbundet och som förutsätter att deltagarna förbinder sig till grupparbetet. Bl.a. bibelcirklar, temacirklar.

Distriktsråden planerar verksamhet, speciellt temakvällar.

Kristinestad: Gerd Metsäranta (ordförande), Lars Nisula, Jenny Helander. Lappfjärd: Birgitta Lillbäck Engström (ordförande), Tom Ingvesgård, Berit Holmlund, Eivor Sandbacka. Sideby: Peter Nordgren, Sol-Britt Tasanko, Nancy Lindberg, Ulla Storsjö-Dunn.

Bindande verksamhetsmål och deras utfall:

Det blev en temakväll per termin i Kristinestad, Lappfjärd och Sideby. Bibelgrupp i Kristinestad, Lappfjärd varannan vecka, två bönegrupper för kvinnor varannan vecka.

Målen har uppfyllts.

Kostnaderna hölls inom budgetramen. Verksamhetsbidraget 1 var 64,9 % (-3 131 euro).

Budgetansvarig: Kyrkoherde

Övriga församlingssammanskomster 1022050000

Områdets verksamhetsidé

Här bokförs övrig offentlig församlingsverksamhet bl.a. evangelisation, temaevenemang, andaktsstunder, bibelundervisning, bönenöten, lokala och riksomfattande evenemang. Konfirmandträffar.

Bindande verksamhetsmål och deras utfall:

Målen har uppfyllts, dvs att ordna ekumeniska bönesamlingar en gång/månad, kvällsmässor i Dagsmark, De vackraste julsångerna med mera.

Kostnaderna hölls inom budgetramen. Verksamhetsbidraget 1 var 94,7 % (-1 024 euro).

Budgetansvarig: Kyrkoherde

Information och kommunikation 1022100000

Områdets verksamhetsidé

Här bokförs intäkter och kostnader i anslutning till information och kommunikation.

Bindande verksamhetsmål och deras utfall: Målen har uppfyllts. Församlingen tryckte själv upp sitt advents- och julprogram, vilket sedan delades ut i postlådorna av anställda och frivilliga.

Kostnaderna hölls inom budgetramen. Verksamhetsbidraget 1 var 92,5 % (-2 958 euro).

Budgetansvarig: Kyrkoherde

Musik 1022200000

Områdets verksamhetsidé

Kyrkomusikverksamheten, körer, konserter. Kantorns lön fördelas på musikärbetet och övriga uppgiftsområden enligt utfört arbete.

Bindande verksamhetsmål och deras utfall:

Musikverksamheten för kantorn har fortsatt i gudstjänster, förrättningar, samlingar, besök i vårdinrättningar, skolor, daghem, skriftskola. Notförråden och instrumenten har skötts. Regelbundna övningar har hållits med körer och musikgrupper och uppträdanden har ordnats till årets stora högtider i gudstjänster och högmässor och för olika samlingar bl.a. temakvällar, sångkvällar. Tillfälligt sammansatta sång- och musikgrupper och solister har medverkat under året, bl.a. i gudstjänster, passionsandakter, i internationella kvällar (övat med 2 ukrainare). Orgelkonserter har hållits i Kristinestads kyrka med Keijo Vättö, Orgelmusik och psalmsång i Lappfjärds kyrka med kantorn. Radiogudstjänst hölls med kantorn, kaplanen, Lappfjärds och Kristinestads kyrkokörer i Lappfjärds kyrka.

Kantorn deltog i Forum för musik i Ekenäs 9-11.1.24.

I gitarr-kantelegrupperna sjungs sångerna för att ge åt barn och unga förutom spelfärdigheter även sånger och innehållet i dem, som redskap för eventuella framtida musiker, kyrkomusiker, ledare, kanske hjälpledare i barngrupper. Det får förstås också vara en hobby.

Alla sång- och musikgrupper är till för att församlingsborna i alla åldrar ska få uppmuntran, förmaning och undervisning i Guds ord, få lovprisa Herren, uttrycka tacksamhet och ständigt få höra evangeliet till egen och andras uppbyggelse.

| Grupp | del- tagare | övnin- gar | till- fällan | träffar totalt | när uppträdde |
|---|----------------|---------------|-----------------|-------------------|---|
| Lappfjärds kyrkokör | 16 | 22 | 15 | 37 | sångkvällar, påsk, pingst, allahelgonsdag, advent/jul, konfirmation |
| Kristinestads kyrkokör | 12 | 22 | 14 | 36 | sångkväll, påsk, allahelgonsdag, advent/jul, De vackraste julsångerna, konfirmation |
| Glädjedropparna | 10 | 13 | 12 | 25 | temakvällar, påsk, allahelgonsdag, advent gudstjänster |
| Församlingens orkester | 7 | 12 | 6 | 18 | högmässa, julfest, passionsandakt, Sionsharpan 150 år, Öppna portar |
| Nådehjonen | 7 | 12 | 6 | 18 | passionsandakt, högmässa, sångkväll |
| Gitarrgrupper, 3 olika | 10 | 41 | 3 | 41 | familjegudstjänst |
| Sångkvartett och övriga tillfälliga grupper | | | | | passionsandakt, midsommar, gudstjänster, första-majsamling, internationella kvällar |

Kostnaderna hölls inom budgetramen. Verksamhetsbidraget 1 var 98,0 % (-385 euro).

Budgetansvarig: Anna Karin Martikainen



Lappfjärds och Kristinestads kyrkokörer har verkat i församlingen i över 100 år. Kantor Anna Karin uppmärksammade det med att sammanställa en artikel skickad till Kyrkpressen. Här är båda kyrkokörerna samlade på läktaren i Lappfjärds kyrka för övning inför konfirmationen.

Dagklubbar 1022310000

Uppgiftsområdets verksamhetsidé

Här bokförs intäkter och kostnader som föranleds av dagklubbverksamheten. Att stöda familjerna i barnets kristna fostran, samla familjen i familje-/kattagudstjänster samt ge barnen möjlighet till egen klubb.

Bindande verksamhetsmål och deras utfall:

Dagklubb hölls regelbundet i Lappfjärd på pensionärshemmet i den hyrda enrummaren. Under våren var 10 barn inskrivna och under hösten 7 barn. Om vädret tillåter inledde dagklubbssdagen i lekparken bakom församlingshemmet. Vår-och julkaffe med program hölls för dagklubbssbarnen med deras familjer och vänner i kyrksalen. Barnen har också medverkat i familjegudstjänster under året. Under Christinas tjänstledighet fungerade Gunilla Teir som vikarie i klubben. Ann-Christine Fröberg är anställd 3 h/vecka för gruppen.

Det fanns inte underlag för grupp i Kristinestad våren 2024 och under hösten kunde inga barn inbjudas eftersom dagklubbssutrymmen inte var tillgängliga p.g.a. renovering.

Kostnaderna hölls inom budgetramen. Verksamhetsbidraget 1 var 60,2 % (-4 192 euro).

Budgetansvarig: Christina Caldén-Back

Minior- och juniorarbete 1022330000

Uppgiftsområdets verksamhetsidé

Här bokförs intäkter och kostnader som hänför sig till verksamhet som riktar sig till barn i skolåldern. Barnen ges möjlighet att känna sig delaktiga och hemma i sin egen församling genom regelbundna klubbträffar med andakt och aktiviteter som utgår från den ungas liv.

Bindande verksamhetsmål och deras utfall:

Minior-och juniorklubbar har hållits regelbundet efter skolan varannan vecka i Kristinestad och Lappfjärd. I Kristinestad hölls miniorer åk 1-3 under våren i församlingshemmet med 9 deltagare och under hösten 2 miniorgrupper i Vänstugan Primula (p.g.a. församlingshemmets renovering). Minior för åk 1-2 samlade 17 deltagare och Minior för åk 3 samlade 6 deltagare. Junior åk 4-6 i Kristinestad samlade under våren 9 deltagare och under hösten 5 deltagare. Miniorerna åk 1-3 i Lappfjärd samlade under våren 15 deltagare och under hösten 15 deltagare. Juniorerna i Lappfjärd samlade under våren 14 deltagare och på hösten 8 deltagare. Gunilla Teir fungerade som frivillig ledare på våren tillsammans med Christina i Lappfjärds grupperna. Under höstterminen höll Christina tillsammans med Gunilla, nu som anställd ungdomspräst, samtliga grupper. Fr.o.m. 13.11 höll Gunilla grupperna i Lappfjärd och i Vänstugan tillsammans med Torolf Back.

Mini-, minior- och juniorläger hölls på Jonnsborg. Juniorlägret hölls i veckan efter midsommar och mini-och miniorlägret hölls i månadsskiftet juli och augusti. Minilägret inleddes med en kort lägergudstjänst för deltagarna och deras familjer. Juniorlägret samlade 22 barn, Miniorlägret samlade 27 barn varav 4 ukrainska barn och minilägret samlade 20 barn.

Kostnaderna hölls inom budgetramen. Verksamhetsbidraget 1 var 92,2 % (-2 320 euro).

Budgetansvarig: Christina Caldén-Back



Ritningar inspirerade av Bibeln för barn.



Juniorer med lego.

Konfirmandundervisning 1022350000

Uppgiftsområdets verksamhetsidé

Här bokförs intäkter och kostnader som föränleds av konfirmandundervisning.
Att ordna skriftskola för de ungdomar som fyller minst femton år.

Bindande verksamhetsmål och deras utfall:

Under året hölls 2 skriftskolor. Båda grupperna samlades i smågrupper under terminerna. I juni hölls 2 lägerskriftskolor och en dagskriftskola med utfärdsdag till Jonnsborg. Ungdomsarbetsledaren sade upp sig under vårterminen så Christina tillsammans med den övriga personalen planerade och genomförde skriftskolorna.

Gunilla Teir och Jeanette Ribacka-Berg ledde dagskriftskolan och höll även lektioner under vårterminen i grupperna. Lägren leddes av Daniel Norrback, Christina Caldén-Back, Inga-Lene af Hällström, Debora Hannus. Eftersom inga unga hjälpledare fanns tillhanda deltog Marguerite Dahlgren och Inger Ylikoski med bravur som lägerledare. Anna Karin Martikainen deltog en dag/läger. Mats Korsbäck tillsammans med Tom Ingvesgård stod för ett uppskattat besök under lägren.

Under hösten anställdes Gunilla Teir som ungdomspräst främst ansvarig över konfirmandarbetet.

30.6.24 konfirmerades 44 konfirmander i Lappfjärds kyrka.

I Mikaelidagens gudstjänst i Kristinestad inskrevs 33 konfirmander.

Kostnaderna hölls inom budgetramen. Verksamhetsbidraget 1 var 94,4 % (-1 660 euro).

Budgetansvarig: Daniel Norrback



Konfirmandtåget på väg till mässan i Lappfjärds kyrka.

Ungdomsarbete 1022360000

Uppgiftsområdets verksamhetsidé

Här bokförs intäkter och kostnader som föranleds ungdomsarbetet.

De unga är delaktiga, blir sedda och hörda i församlingen. I ungdomsarbetet vill vi stärka de ungas tro och hjälpa dem att integrera tron i sitt vardagsliv.

Bindande verksamhetsmål och deras utfall:

Ungdomsarbetet har bedrivits med sparlåga under året, p.g.a. församlingshemmets renovering har det varit omöjligt att ordna någon form av ungdomsverksamhet i stamstaden. Under våren sade ungdomsarbetsledaren upp sig och 1.9 anställdes Gunilla Teir som ungdomspräst på 60% främst med ansvar över skriftskola.

Magasinet verksamhet med öppet hus fortsatte med olika anställda och hjälp av frivilliga vuxna ledare. Ungdomsverksamheten i magasinet har fungerat på bästa sätt. Magasinet har varit öppet vår- och höstterminen fredagar kl. 18.30-20.30 och kvällarna avslutades med andakt kl. 20.30. Deltagare: 10-30 ungdomar/kväll.

Kostnaderna hölls nästan inom budgetramen. Verksamhetsbidraget 1 var 103,2 % (829 euro).

Budgetansvarig: Christina Caldén-Back



Bibeldrama på stranden under skriftskolan. En kors med ljus från ungdomskvällen.

Familjeklubbar 1022380000

Uppgiftsområdets verksamhetsidé

Här bokförs intäkter och kostnader som hänför sig till familjeklubbar, bl.a. föräldra-barnklubbar. Att stöda hemmen i den kristna fostran och erbjuda regelbundna träffar för daglediga föräldrar och barn.

Bindande verksamhetsmål och deras utfall:

Gruppen samlades under våren i församlingshemmets dagklubb i Kristinestad. På hösten flyttades klubben till magasinet i Lappfjärd på grund av renoveringen av församlingshemmet i stamstaden. Medan vädret tillät samlades gruppen runt sandlådan på utelekplatsen bakom Lappfjärds församlingshem. Fri lek, samtal, mellanmål och andakt hölls sedan i magasinet. Erica Norrback vikarierade Christina under hennes tjänstledighet i gruppen.

Gruppen samlade under våren 9 föräldrar med 14 barn. Under hösten samlades 5 mammor med 8 barn.

Den planerade uteföräldrabarngruppen integrerades i den vanliga föräldra-barngruppen under höstens början i och med gruppens flytt till magasinet. (Magasinet är inte ändamålsenligt för föräldra-barngruppen).

Kostnaderna hölls inom budgetramen. Verksamhetsbidraget 1 var 50,1 % (-2 876 euro).

Budgetansvarig: Christina Caldén-Back

Arbete i skolor 1022392000

Uppgiftsområdets verksamhetsidé

Församlingen kan och bör vara en samarbetspart till dagvård och skola inom den allmänbildande undervisningen, vid traditionella fester, genom religiösa evenemang samt inom fostran och välmående.

Bindande verksamhetsmål och deras utfall:

Undomsarbetsledaren har regelbundet hållit morgonsamlingar i de olika grupperna i småbarnsfostran och i den grundläggande utbildningen åk 1-6. I den grundläggande utbildningen för åk 7-9 har några morgonsamlingar hållits och eleverna deltog även med gymnasiet i påsk och julgudstjänsten. Under Christinas tjänstledighet höll Gunilla Teir morgonsamlingar i de olika grupperna. Anna Karin Martikainen har också deltagit i verksamheten.

Gunilla och Christina inbjöds även att delta i Kristinestads skolas välmåendedag, där temat för samlingarna var trygghet.

Kostnaderna hölls inom budgetramen. Verksamhetsbidraget 1 var 79,6 % (-1 410 euro).

Budgetansvarig: Christina Caldén-Back



En klass i Lappfjärds skola är samlade på väntan att påskandakter ska börja.

Diakoni 1022410000

Uppgiftsområdets verksamhetsidé

Församlingen och dess medlemmar utför diakoni verksamhet, vars syfte är att ge hjälp särskilt till dem vars nöd är störst. Detta kommer till uttryck genom gruppverksamhet, enskilda besök och andakter.

Bindande verksamhetsmål och deras utfall:

Arbetsinsatserna har som många andra år huvudsakligen riktats till äldre, sjuka, sörjande och inflyttade personer med utländsk bakgrund.

- Hembesök har gjorts både på kallelse och eget initiativ.
- Uppvaktningar har gjorts till 85- och 90-åringar framåt. Kutymen har varit att 85-åringarna får en bok medan de äldre fått en bukett blommor (av ett värde på 12€). Uppvaktningarna fungerar som uppsökande verksamhet och ger värdefulla kontakter till många äldre.

- Ekonomiskt bidrag har getts till behövande. Det ekonomiska bidraget ges i form av betalningsförbindelse till mataffär, ett köpkort till mataffär (begränsat från alkoholvaror, tobak, spel) eller genom att diakonin skött om att betala fakturor som inte kan betalas.
- Gemensamma måltider har ordnats i samband med pensionärssamlingarna. Viktig mötesplats samtidigt man får äta sig mätt. Pensionärssamlingarna har hållits en gång i månaden under vår- och hösttermin i Sideby, Lappfjärd och Kristinestad.



En sommarutflykt ordnades i maj i samarbete med Vänstugan. Vi åkte till Strandhem i Närpes.



Färdigt dukat för pensionärssamling. Årets sista samling ordnades på Hemslöjdsgården för mer utrymme.

Församlingens diakoni är ofta en länk mellan de som vill ge och de som behöver. Det gäller både en del kläder, möbler men huvudsakligen egentillverkade stickade produkter. Under året har förmedlats vidare: 35 par stickade sockor åt vuxna, 38 par stickade sockor i barnstorlek och 22 tröstesjalar samt vantar, halsskydd, dopsockor, babyfiltar.

Medel inför jul kom från följande: Lappfjärd Lions gav 750 euro, Vasa Frimurare Caritas 300 euro, Närpes Grönsaker 350 euro.

Även i år ställde man inom diakonin i svenska och finska församlingen upp med att förmedla julklappar till 45 barn. Barnen fick inkomma med önskemål. Blanketter fanns på familjecentret och rådgivningens personal tipsade behövande om dessa. Julklappsönskemålen gavs vidare till dem som anmält sig som frivillig köpare. Dessa var 15 till antalet.



Julklappar till behövande.



Leksaksbilar.

Kostnaderna hölls inom budgetramen. Verksamhetsbidraget 1 var 66,8 % (16 145 euro).

Budgetansvarig: Inga-Lene af Hällström

Insamlingen Gemensamt Ansvar 1022410702

Uppgiftsområdets verksamhetsidé

Att under året ordna tillfällen för att informera om årets tema och samla in medel för insamlingen Gemensamt Ansvar. Det har kommit nya bestämmelser om bokföringen av GA. Församlingens andel av vinsten ska fastställas av Kyrktjänsten först på följande vår. Det blir 20 % av alla kollekter och donationer.

Bindande verksamhetsmål och deras utfall:

Insamlingen genomfördes genom att infoblad med GA-evenemang och bankuppgifter för inbetalning delades ut till hemmen. Detta sköttes av diakonidirektionens medlemmar och några övriga frivilliga.

Insamlingen gick till unga som lider av ensamhet och riskerar att bli marginaliserade. Med tanke på storleken av vår församling har mycket arrangerats. Medel samlades in av genom soppdag, promenader, kaffekonsert med i Fäälän, musikkväll i kyrksalen i Lappfjärd, våffelfest i Sideby, gravgårdsvandring vid Lappfjärds kyrka, musikkvällar ute i byarna Korsbäck och Härkmeri, temakväll och plättförsäljning av scouterna. Gemensamt Ansvar hade pausstation utanför Kristinestads kyrka under öppna portar.



Berit Holmlund, Torolf Back och Tor-Erik Berglund kokar fastlagsoppa.



Britta Hedberg och Debora Hannus fyller fastlagsbullar.

Eftersom Gemensamt Ansvar insamlingen 2023 även gick till unga ordnades för församlingens del av insamlingen besök av Kaj Kunnas till låg- och högstadiet i Kristinestad och Lappfjärd hösten 2024. Han talade om temat ”rött kort mot mobbning”.

Intäkterna som kom in under 2024 var totalt cirka 5 636 euro.

Budgetansvarig: Debora Hannus

Sylvia S. för utdelning 1022410100

Uppgiftsområdets verksamhetsidé

Sylvia Stenfors åldringsfond ger intäkter i form av dividender som syns i resultaträkningsdelen. Enligt reglementet ska åtminstone en tjugonedel av vinsten gå tillbaka till fonden, resten kan användas under året. Vinsten som används har ett eget resultatområde (Sylvia S. för utdelning).

Bindande verksamhetsmål och deras utfall:

Användningen åtgår till av ena diakonernas lön, diakonibidrag, andra bidrag, tjänster och rekreation till åldringar i Sideby med omnejd. Under 2024 delades ut en summa på totalt 10 150 euro i bidrag inför jul. Julutdelningen genomfördes av diakonerna och frivilliga i församlingen. Ekonomiskt bidrag till församlingsmedlemmar har delats ut både inom den svenska och den finska församlingen. Detta gick till ålderspensionärer inom Sideby med omnejd. Blommor och choklad delades också ut till ålderdomshem i Kristinestad. Pensionärer bjöds på gratis julbord i Sideby kyrka.

Fondens medel har använts till Debora Hannus och Markus Engströms löner.

Kostnaderna täcktes av utdelningen från fonden, cirka 68 780 euro.

Budgetansvarig: Debora Hannus

Internationell diakoni 1022700000

Verksamhetsplan och mål för år 2024

Den nya gruppen Väncafé kör i gång och arbetar för internationell diakoni. Man samlar in material och gör sådant som behövs i Ukraina. Detta görs genom föreningen Kalyna som meddelar om vad som behövs och som också sköter om försändelsen av materialet vidare. Även annan hjälpverksamhet görs.

Lön för skötsel av Gemensamt Ansvar.

Bindande verksamhetsmål och deras utfall:

Get Together Café har haft regelbundna träffar på Vänstugan Primula. Det är en träffpunkt för Ortsbor och nyinflyttade samtidigt som man har caféverksamhet och insamling av material som sänds till Ukraina genom föreningen Kalyna.

I samarbete med Röda Korset har träffar ordnats för nyinflyttade och Ortsbor i Röda Korsets lokal i Lappfjärd. Förnödenheter har förmedlats till Ukraina genom föreningen Kalyna. Servering ordnats av frivilliga.

Under hösten 2024 bjöds gäster in från Botnia Rosk och Te-byrån för att dela med sig av info till grupperna både i Lappfjärd och Kristinestad. Träffarna har ägt rum onsdagskvällar en gång i månaden.

Kostnaderna hölls nästan inom budgetramen. Verksamhetsbidraget 1 var 100,4 % (19 euro).

Budgetansvarig: Debora Hannus



Ukrainare med Ukrainas flagga och Ortsbor på Vänstugan.

Socialt arbete 102250000

Uppgiftsområdets verksamhetsidé

Inom uppgiftsområdet arbetar man för integrering av nyfinländare. Att stöda, bistå och handleda flyktingar. Arbeta för att synliggöra kyrkan i lokalsamhället.

Bindande verksamhetsmål och deras utfall:

Målen har till stor del uppfyllts.

Detta har under höstterminen gjorts genom regelbundna besök på Vänstugan Primula. Varannan vecka har Vänstugan fått besök av en diakon. Man har närmat sig asylsökande och flyktingar genom främst Internationella böne- och sångkvällar. Dessa har fungerat som mötesplats, plats för stillhet och gemenskap samtidigt som det är ett försök att hjälpa till med integreringen. Bible studies har hållits under året.

Kostnaderna hölls inom budgetramen. Verksamhetsbidraget 1 var 56,0 % (-3 772 euro).

Budgetansvarig: Inga-Lene af Hällström

Själavård 1022550000

Uppgiftsområdets verksamhetsidé

Att ge samtalsstöd i olika livsskeden. Förmedla hopp och ge tröst.

Bindande verksamhetsmål och deras utfall:

Under verksamhetsåret har man fortsatt göra sorgebesök i hemmen till dem som mist maka eller make samt andra som tagit en nära anhörigs död hårt och diakonerna fått vetskap om saken. Under sorgebesöken ges en sorgebok och en tröstesjal. Under året har 22 tröstesjalar delats ut. Tröstesjalarna stickas av frivilliga som ger dem till församlingen genom Susannes Shop. En sorgegrupp för sörjande ordnades på vårterminen.

Enskilda själavårdssamtal erbjuds liksom kontakt till människor i kris och svårigheter.

Kostnaderna hölls inom budgetramen. Verksamhetsbidraget 1 var 82,2 % (-4 955 euro).

Budgetansvarig: Inga-Lene af Hällström

Mission 1022600000

Uppgiftsområdets verksamhetsidé

Församlingen stöder missionsorganisationers verksamhet genom att samla medel samt informera om missionsprojekt.

Bindande verksamhetsmål och deras utfall:

Detta har under verksamhetsåret eftersträvats genom

- Missionsstugan i Kristinestad.
- Missionskyröföreningens möten i Härkmeri.
- Kenyasyföreningen i Lappfjärd.

Församlingens missionärer Ruth Åbacka (via SLEF) och Kyrkligt diakonalt arbete bland familjer i Thailand (via FMS) och samhällsutvecklare i östra Asien (Såningsmannen rf). Dessa har vardera erhållit 1200 euros missionsunderstöd.

Kostnaderna hölls inom budgetramen. Verksamhetsbidraget 1 var 92,1 % (-1 094 euro).

Budgetansvarig: Debora Hannus

Övrigt församlingsarbete 1022900000

Områdets verksamhetsidé

Församlingsarbete som inte naturligt faller under något annat uppgiftsområde. Understöd som beviljats organisationer och föreningar som främjar församlingsarbetet.

Bindande verksamhetsmål och deras utfall:

Målen har uppfyllts, dvs. verksamhetsbidrag på 1200 euro vardera har getts till: Dagsmark bönehus, Härkmeri bönehus och Skaftung bykyrka. Utdelning från Gunvor och Bo Skogmans minnesfond.

Kostnaderna hölls nästan inom budgetramen. Verksamhetsbidraget 1 var 107,8 % (398 euro).

Budgetansvarig: Kyrkoherde

Kristinestads församlingshem 1025060031

Områdets verksamhetsidé

Utrymmen för olika verksamhet och grupper. Vårdinnans arbetsinsats för städningen och minnestund. Byggnadens utgifter delas som interna hyror mellan olika användare och uppgiftsområden.

Bindande verksamhetsmål och deras utfall:

Församlingshemmet togs ur bruk i september p.g.a. vattenskada. Församlingsrådet beslöt att reparera skadorna med hjälp av försäkringspengar och reservera 100 000 euro för en renovering år 2025.

Kostnaderna hölls nästan inom budgetramen. Verksamhetsbidraget 1 var 102,3 % (1 021 euro).

Budgetansvarig: Kyrkoherde/ekonomisektionen

Lappfjärds församlingshem och kyrksal, magasinet 1025060032

Områdets verksamhetsidé

Utrymmen för olika verksamhet och grupper. Byggnadens utgifter delas som interna hyror mellan olika användare och uppgiftsområden.

Bindande verksamhetsmål och deras utfall:

Kostnaderna hölls inte inom budgetramen. Verksamhetsbidraget 1 var 119,5 % (11 534 euro).

Budgetansvarig: Kyrkoherde/ekonomisektionen

Jonnsborg 1025080000

Områdets verksamhetsidé

Lägergård och rekreationsställe för egen församling. Också betalande hyresgäster.

Bindande verksamhetsmål och deras utfall:

Jonnsborg är en viktig mötes-och rekreationsplats för församlingens medlemmar. Utomstående hyrde även lägergården periodvis. Tre sommarläger för barn ordnades och 2 läger för skriftskolan samt utfärdsdag för dagskriftskolan, liksom sommarsamlingar som distriktsråden arrangerade.

Styrelsen fick tag på en liten vedeldad träbastu till förmånligt pris som inköptes med församlingsrådets godkännande. Bastun restaurerades av styrelsemedlemmar och fick sin plats bredvid stenvuren. Styrelsen har även på talkobasis skött om mindre reparationer som uppstått av slitage.

Den nyrestaurerade piren fungerade utmärkt liksom Pauls omsorgsfulla arbete med gräsklippning och röjandet av den envisa vassen som växer vid stranden.

Kostnaderna hölls inom budgetramen. Verksamhetsbidraget 1 var 70,2 % (-5 402 euro).

Budgetansvarig: Styrelsen



Bibeldrama på stranden.



Den nya bastun kom på plats under senhösten.

Jord- och skogsbruk 1025100000

Bindande verksamhetsmål och deras utfall:

2024 års avverkningar koncentrerades till Bäckelund 41-78 där 26 hektar skog gallrades. Församlingen har haft en eftersläpning av gallringar som vi de senaste åren betat av, men ännu finns det kvar en hel del.

Trots behovet av att gallra skogen gjordes också en slutavverkning på cirka 4,5 hektar. Detta för att få en balans i åldersklasserna så att vi också har unga skogar i framtiden. Det är flera år sedan en förnyelseavverkning gjordes i församlingens skogar. Detta kommer vi att fortsätta med också i framtiden. Röjningsverksamheten bestod till största delen av bottenröjning inför avverkningarna.

Församlingen har två dikesprojekt på gång, ett i Björkmossen på Juth kapellansbo 25-49 omfattande cirka 7,5 km diken som till största delen blev dikade under året. Tyvärr kunde inte alla diken rensas som var planerat, eftersom det fanns sura sulfatjordar i dikesbotten som skulle ha kunnat försämra vattenkvaliteten i Lappfjärds å.

På Rosnäs 11-22 i Bodan har församlingen ett annat dikesprojekt på 0,5 km, men där hann man inte få det dikat 2024. Dessutom grusades en ny skogsväg på 400 m som byggts i Sideby samt den tidigare vägen som har grundförbättrats.

Kostnaderna hölls inom budgetramen. Verksamhetsbidraget 1 var 162,4 % (-59 677 euro) eftersom det kom mera intäkter än budgeterats.

Budgetansvarig: Kyrkoherde/ekonomisektionen

| | Utfall 2023 | BU totalt 2024 | Utfall 2024 | Över- Under | T-% |
|-----------------------------------|-------------------|-------------------|-------------------|-------------------|--------------|
| Verksamhetsintäkter | 182 120,11 | 124 382,00 | 183 049,72 | -58 667,72 | 147,2 |
| Hysesintäkter | 39 140,02 | 41 382,00 | 49 682,65 | -8 300,65 | 120,1 |
| Skogsbruksintäkter | 120 680,09 | 83 000,00 | 131 767,07 | -48 767,07 | 158,8 |
| Övriga verksamhetsintäkter | 22 300,00 | | 1 600,00 | -1 600,00 | |
| Verksamhetskostnader | -38 146,24 | -28 820,00 | -27 810,65 | -1 009,35 | 96,5 |
| Personalkostnader | -300,00 | -300,00 | -365,00 | 65,00 | 121,7 |
| Löner och arvoden | -300,00 | -300,00 | -365,00 | 65,00 | 121,7 |
| Köpta tjänster | -30 215,97 | -22 300,00 | -18 137,87 | -4 162,13 | 81,3 |
| Material, förnödenheter och varor | | | -1 995,45 | 1 995,45 | |
| Övriga verksamhetskostnader | -7 630,27 | -6 220,00 | -7 312,33 | 1 092,33 | 117,6 |
| VERKSAMHETS BIDRAG | 143 973,87 | 95 562,00 | 155 239,07 | -59 677,07 | 162,4 |

Skolbrinken 13 aktier 1025070041

Verksamhetsplan och mål för år 2024

Församlingens aktielägenhet renoveras.

Bindande verksamhetsmål och deras utfall:

Man hade budgeterat för hyresintäkter från och med oktober 2024. Ingen hyresgäst har dock flyttat in eftersom renoveringen inte blev av.

| | BU pågående | Utfall | Över-Under | B-% |
|--|---------------|---------------|--------------|--------------|
| Verksamhetsintäkter (externa) | 1 950 | 0 | 1 950 | 0,0 |
| 330000 Hyror för bostadslägenheter och lokaler | 1 950 | 0 | 1 950 | 0,0 |
| Verksamhetskostnader (externa) | -5 647 | -5 268 | -379 | 93,3 |
| 458100 Vederlag | -4 747 | -4 971 | 224 | 104,7 |
| 471000 EI | -200 | -214 | 14 | 107,1 |
| Verksamhetsbidrag 1 | -3 697 | -5 268 | 1 571 | 142,5 |

Blinken aktier 1025070042

Bindande verksamhetsmål och deras utfall:

Röda korset var hyresgäst.

| | BU pågående | Utfall | Över-Under | B-% |
|--|---------------|---------------|-------------|--------------|
| Verksamhetsintäkter (externa) | 6 780 | 7 620 | -840 | 112,4 |
| 330000 Hyror för bostadslägenheter och lokaler | 6 780 | 7 620 | -840 | 112,4 |
| Verksamhetskostnader (externa) | -6 430 | -7 042 | 612 | 109,5 |
| 458100 Vederlag | -6 430 | -6 426 | -4 | 99,9 |
| 462000 Övriga maskiner och anordningar | | -599 | 599 | 0,0 |
| 464000 Kontorsmaterial och -fönödenheter | | -17 | 17 | 0,0 |
| Verksamhetsbidrag 1 | 350 | 578 | -228 | 165,2 |

Sylvia Stenfors åldringsfond 1982410199

| | Utfall 2023 | BU totalt 2024 | Utfall 2024 |
|--|-------------------|-------------------|--------------------|
| Verksamhetskostnader | -81 143,99 | | -100 393,98 |
| Köpta tjänster | -438,10 | | -423,15 |
| Material, förnödenheter och varor | -888,80 | | -49,95 |
| Inköp under räkenskapsperioden | -888,80 | | -49,95 |
| Beviljade bidrag | -44 000,00 | | -70 000,00 |
| Övriga verksamhetskostnader | -35 817,09 | | -29 920,88 |
| VERKSAMHETS BIDRAG | -81 143,99 | | -100 393,98 |
| Finansiella intäkter och kostnader | 81 143,99 | | 100 393,98 |
| Ränteintäkter | 0,12 | | 51,54 |
| Övriga finansiella intäkter | 105 271,92 | | 145 042,37 |
| Nedskrivningar i placeringar | -19 101,52 | | -42 564,54 |
| Återföringar av nedskrivning i placeringar | 5 042,11 | | 42 333,08 |
| Övriga finansiella kostnader | -10 068,64 | | -44 468,47 |
| ÅRS BIDRAG | 0,00 | | 0,00 |

Gunvor och Bo Skogmans allmännyttiga minnesfond 1982900122

| | Utfall 2023 | BU totalt 2024 | Utfall 2024 |
|--|-------------------|-------------------|-------------------|
| Verksamhetsintäkter | 200,00 | | |
| Kollekter, insamlingar och donationsmedel | 200,00 | | |
| Verksamhetskostnader | -26 992,18 | | -29 637,48 |
| Personalkostnader | -75,00 | | 0,00 |
| Löner och arvoden | -75,00 | | 0,00 |
| Köpta tjänster | -0,65 | | 0,00 |
| Beviljade bidrag | -9 298,20 | | -11 047,50 |
| Övriga verksamhetskostnader | -17 618,33 | | -18 589,98 |
| VERKSAMHETS BIDRAG | -26 792,18 | | -29 637,48 |
| Finansiella intäkter och kostnader | 26 792,18 | | 29 637,48 |
| Ränteintäkter | 110,78 | | 8,23 |
| Övriga finansiella intäkter | 31 755,00 | | 32 200,00 |
| Nedskrivningar i placeringar | -15 164,00 | | -14 312,31 |
| Återföringar av nedskrivning i placeringar | 10 090,40 | | 11 741,56 |
| ÅRS BIDRAG | 0,00 | | 0,00 |

2 Utfallet för resultaträkningsdelen

| | Utfall 2023 | BU 2024 | BU ändr. 2024 | BU totalt 2024 | Utfall 2024 | Över- Under | T-% |
|---|-----------------|-----------------|------------------|-------------------|-------------------|-----------------|--------------|
| Verksamhetsintäkter | 421 868 | 293 998 | 105 814 | 399 812 | 599 608 | -199 796 | 150 |
| Försäljningsintäkter | 6 162 | 3 530 | | 3 530 | 4 595 | -1 065 | 130 |
| Avgiftsintäkter | 7 172 | 4 740 | | 4 740 | 8 167 | -3 427 | 172 |
| Hysesintäkter | 51 732 | 52 912 | | 52 912 | 60 974 | -8 062 | 115 |
| Skogsbruksintäkter | 120 680 | 83 000 | | 83 000 | 131 767 | -48 767 | 159 |
| Kollekter, insamlingar och donatiosmedel | 20 399 | 7 810 | | 7 810 | 11 154 | -3 344 | 143 |
| Understöd och bidrag | 52 539 | 81 456 | | 81 456 | 80 328 | 1 128 | 99 |
| Övriga verksamhetsintäkter | 22 785 | | | | 1 600 | -1 600 | |
| Interna intäkter | 140 399 | 60 550 | 105 814 | 166 364 | 301 023 | -134 659 | 181 |
| Verksamhetskostnader | -945 072 | -796 494 | -293 090 | -1 089 584 | -1 338 154 | 248 570 | 123 |
| Personalkostnader | -451 029 | -518 278 | 0 | -518 278 | -473 309 | -44 969 | 91 |
| Löner och arvoden | -393 541 | -417 534 | 0 | -417 534 | -396 421 | -21 113 | 95 |
| Lönebikostnader | -90 115 | -100 744 | | -100 744 | -88 801 | -11 943 | 88 |
| Rättelseposter för personalkostnader | 32 627 | | | | 11 913 | -11 913 | |
| Köpta tjänster | -94 269 | -93 038 | 0 | -93 038 | -97 259 | 4 221 | 105 |
| Köpta tjänster - interna | -4 233 | -3 000 | -289 790 | -292 790 | -291 421 | -1 369 | 100 |
| Hyeskostnader | -45 277 | -40 435 | | -40 435 | -41 991 | 1 556 | 104 |
| Interna hyreskostnader | -90 255 | | | | -147 282 | 147 282 | |
| Material, förnödenheter och varor | -87 776 | -90 323 | -3 300 | -93 623 | -104 221 | 10 598 | 111 |
| Inköp under räkenskapsperioden | -87 776 | -90 323 | -3 300 | -93 623 | -104 221 | 10 598 | 111 |
| Beviljade bidrag | -91 146 | -38 700 | | -38 700 | -115 624 | 76 924 | 299 |
| Övriga verksamhetskostnader | -81 088 | -12 720 | | -12 720 | -67 047 | 54 327 | 527 |
| VERKSAMHETS BIDRAG | -523 205 | -502 496 | -187 276 | -689 772 | -738 546 | 48 774 | 107 |
| Kyrkoskatteinkomster | 501 460 | 501 942 | | 501 942 | 501 942 | 0 | 100 |
| Verksamhetsunderstöd | 46 840 | | | | | | |
| Finansiella intäkter och kostnader | 118 527 | 5 000 | | 5 000 | 150 486 | -145 486 | 3 010 |
| Ränteintäkter | 9 959 | 5 000 | | 5 000 | 18 183 | -13 183 | 364 |
| Övriga finansiella intäkter | 139 192 | | | | 179 628 | -179 628 | |
| Interna ränteintäkter | 15 533 | | | | 10 178 | -10 178 | |
| Nedskrivningar i placeringar | -34 266 | | | | -56 877 | 56 877 | |
| Återföringar av nedskrivning i placer. | 15 133 | | | | 54 075 | -54 075 | |
| Räntekostnader | -1 | | | | -48 | 48 | |
| Övriga finansiella kostnader | -11 489 | | | | -44 475 | 44 475 | |
| Interna räntekostnader | -15 533 | | | | -10 178 | 10 178 | |
| ÅRS BIDRAG | 143 622 | 4 446 | -187 276 | -182 830 | -86 118 | -96 712 | 47 |
| Avskrivningar och nedskrivningar | -27 480 | -27 761 | | -27 761 | -28 421 | 660 | 102 |
| Avskrivningar enligt plan | -27 480 | -27 761 | | -27 761 | -28 421 | 660 | 102 |
| Interna överföringsposter | 0 | | | | 0 | 0 | |
| RÄKENSKAPSPERIODENS RESULTAT | 116 143 | -23 315 | -187 276 | -210 591 | -114 539 | -96 052 | 54 |
| Räkenskapsperiodens överskott/underskott | 116 143 | -23 315 | -187 276 | -210 591 | -114 539 | -96 052 | 54 |

3 Utfallet för investeringsdelen

Det var inga investeringar år 2024, inte heller i budgeten.

4 Utfallet för finansieringsdelen

| Intern | Utfall 2023 | BU 2024 | BU ändr. 2024 | BU totalt 2024 | Utfall 2024 | Över- Under | B- % |
|---|----------------|--------------|------------------|-------------------|-----------------|-----------------|------------|
| Intern finansiering | 143 622 | 4 446 | -187 276 | -182 830 | -83 526 | -99 304 | 46 |
| Årsbidrag | 143 622 | 4 446 | -187 276 | -182 830 | -86 118 | -96 712 | 47 |
| Rättelseposter till intern finansiering | | | | | 2 593 | -2 593 | |
| Investeringar | 18 612 | | | | 4 600 | -4 600 | |
| Investeringsutgifter | 0 | | | | | | |
| Inkomster av försäljning av bestående aktiva | | | | | 4 600 | -4 600 | |
| Finansieringsandelar för investeringsutgifter | 18 612 | | | | | | |
| Den ordinarie verksamhetens och investerings. Nettokassaflöd | 162 235 | 4 446 | -187 276 | -182 830 | -78 926 | -103 904 | 43 |
| Förändring av utlåningen | | | -105 814 | -105 814 | -105 814 | 0 | 100 |
| Ökning av utlåning | | | -105 814 | -105 814 | -105 814 | 0 | 100 |
| Övriga förändringar av likviditeten | -60 951 | | | | 32 163 | -32 163 | |
| Förändringar i förvaltade medel och förvaltad kapital | -1 114 | | | | 1 970 | -1 970 | |
| Förändring i kortfristiga fordringar | -73 995 | | | | 9 910 | -9 910 | |
| Förändring i räntefria lång- och kortfristiga skulder | 14 159 | | | | 20 284 | -20 284 | |
| Nettokassaflöde från finansieringsverksamheten | -60 951 | | -105 814 | -105 814 | -73 650 | -32 163 | 70 |
| Förändring av likvida medel | 101 284 | 4 446 | -293 090 | -288 644 | -152 576 | -136 068 | 53 |
| Förändring av likvida medel (balans) | 101 284 | | | | -152 576 | 152 576 | |

III BOKSLUTSKALKYLER

1 Resultaträkning

| Intern resultaträkning med fonder | 1.1.2024-31.12.2024 | 1.1.2023-31.12.2023 |
|---|----------------------|---------------------|
| Verksamhetsintäkter | 599 608,05 | 421 867,68 |
| Försäljningsintäkter | 4 594,86 | 6 161,54 |
| Avgiftsintäkter | 8 167,39 | 7 172,25 |
| Hysesintäkter | 60 973,56 | 51 731,70 |
| Skogsbruksintäkter | 131 767,07 | 120 680,09 |
| Kollekter, insamlingar och donationsmedel | 11 154,12 | 20 398,61 |
| Understöd och bidrag | 80 328,18 | 52 539,47 |
| Övriga verksamhetsintäkter | 1 600,05 | 22 785,00 |
| Interna intäkter | 301 022,82 | 140 399,02 |
| Verksamhetskostnader | -1 338 154,24 | -945 072,21 |
| Personalkostnader | -473 309,21 | -451 029,26 |
| Löner och arvoden | -396 420,99 | -393 541,36 |
| Lönebikostnader | -88 800,90 | -90 114,52 |
| Rättelseposter för personalkostnader | 11 912,68 | 32 626,62 |
| Köpta tjänster | -97 258,63 | -94 268,90 |
| Köpta tjänster - interna | -291 420,97 | -4 232,56 |
| Hyeskostnader | -41 991,16 | -45 277,22 |
| Interna hyreskostnader | -147 282,10 | -90 254,78 |
| Material, förnödenheter och varor | -104 221,16 | -87 776,08 |
| Inköp under räkenskapsperioden | -104 221,16 | -87 776,08 |
| Beviljade bidrag | -115 624,12 | -91 145,82 |
| Övriga verksamhetskostnader | -67 046,89 | -81 087,59 |
| VERKSAMHETS BIDRAG | -738 546,19 | -523 204,53 |
| Kyrkoskatteinkomster | 501 942,00 | 501 460,00 |
| Verksamhetsunderstöd | 0,00 | 46 839,59 |
| Finansiella intäkter och kostnader | 150 485,74 | 118 527,43 |
| Ränteintäkter | 18 182,99 | 9 958,62 |
| Övriga finansiella intäkter | 179 628,10 | 139 192,20 |
| Interna ränteintäkter | 10 177,68 | 15 532,61 |
| Nedskrivningar i placeringar | -56 876,85 | -34 265,52 |
| Återföringar av nedskrivning i placeringar | 54 074,64 | 15 132,51 |
| Räntekostnader | -47,67 | -1,35 |
| Övriga finansiella kostnader | -44 475,47 | -11 489,03 |
| Interna räntekostnader | -10 177,68 | -15 532,61 |
| ÅRS BIDRAG | -86 118,45 | 143 622,49 |
| Avskrivningar och nedskrivningar | -28 420,63 | -27 479,55 |
| Avskrivningar enligt plan | -28 420,63 | -27 479,55 |
| RÄKENSKAPSPERIODENS RESULTAT | -114 539,08 | 116 142,94 |
| Räkenskapsperiodens överskott/underskott | -114 539,08 | 116 142,94 |

2 Finansieringsanalys

| Extern | 1.1.2024-31.12.2024 | 1.1.2023-31.12.2023 |
|--|----------------------------|----------------------------|
| Intern finansiering | 54 154,46 | 97 710,81 |
| Årsbidrag | 51 561,80 | 97 710,81 |
| Rättelseposter till intern finansiering | 2 592,66 | |
| Investeringar | 4 600,00 | 18 612,41 |
| Investeringsutgifter | | 0,00 |
| Inkomster av försäljning av bestående aktiva | 4 600,00 | |
| Finansieringsandelar för investeringsutgifter | | 18 612,41 |
| Den ordinarie verksamhetens och invest. Nettokassaflöde | 58 754,46 | 116 323,22 |
| Förändring av utlåningen | -105 813,70 | |
| Ökning av utlåning | -105 813,70 | |
| Övriga förändringar av likviditeten | 32 163,36 | -60 950,64 |
| Förändringar i förvaltade medel och förvaltad kapital | 1 969,52 | -1 114,28 |
| Förändring i kortfristiga fordringar | 9 909,64 | -73 995,48 |
| Förändring i räntefria lång- och kortfristiga skulder | 20 284,20 | 14 159,12 |
| Nettokassaflöde från finansieringsverksamheten | -73 650,34 | -60 950,64 |
| Förändring av likvida medel | -14 895,88 | 55 372,58 |
| Förändring av likvida medel (balans) | -152 576,13 | 101 284,26 |
| | 1.1.2024-31.12.2024 | 1.1.2023-31.12.2023 |
| Förändring av likvida medel | -152 576,13 | 101 284,26 |
| Likvida medel vid periodens slut | 1 051 945,02 | 1 204 521,15 |
| Likvida medel vid periodens början | 1 204 521,15 | 1 103 236,89 |
| | 1.1.2024-31.12.2024 | 1.1.2023-31.12.2023 |
| Intern finansieringsprocent för investeringar (%) | | -524,98 |
| Likvida medlens tillräcklighet (dagar) | 366 | 510 |
| Låneskötselbidrag | 1 082,64 | 72 379,38 |

3 Balansräkning

| | 1.1.2024-31.12.2024 | 1.1.2023-31.12.2023 |
|--|----------------------------|----------------------------|
| AKTIVA | 4 020 318,06 | 4 061 750,83 |
| BESTÅENDE AKTIVA | 818 246,33 | 853 859,62 |
| Immaterial tillgångar | 6 727,28 | 13 919,94 |
| Immateriala rättigheter | 6 727,28 | 13 919,94 |
| Materiella tillgångar | 708 724,36 | 737 144,99 |
| Mark och vattenområden | 293 917,59 | 293 917,59 |
| Byggnader | 384 346,05 | 409 065,90 |
| Fasta konstruktioner och anordningar | 26 776,72 | 29 497,50 |
| Maskiner och inventarier | 2 940,00 | 3 920,00 |
| Förskottsbetalningar och pågående nyanl. | 744,00 | 744,00 |
| Placeringar | 102 794,69 | 102 794,69 |
| Aktier och andelar | 102 794,69 | 102 794,69 |
| FÖRVALTADE MEDEL | 1 972 781,72 | 1 921 929,13 |
| Donationsfondernas särskilda täckning | 1 963 489,11 | 1 913 305,06 |
| Övriga förvaltade medel | 9 292,61 | 8 624,07 |
| RÖRLIGA AKTIVA | 1 229 290,01 | 1 285 962,08 |
| Fordringar | 177 344,99 | 81 440,93 |
| Långfristiga fordringar | 105 813,70 | 0,00 |
| Lånefordringar | 105 813,70 | 0,00 |
| Kortfristiga fordringar | 71 531,29 | 81 440,93 |
| Kundfordringar | 291,50 | 3 773,65 |
| Lånefordringar | 44,61 | 44,61 |
| Övriga fordringar | 47 250,98 | 57 242,35 |
| Resultatregleringar | 23 944,20 | 20 380,32 |
| Finansiella värdepapper | 213 298,25 | 112 394,25 |
| Aktier och andelar | 102 709,25 | 2 709,25 |
| Övriga värdepapper | 110 589,00 | 109 685,00 |
| Kassa och bank | 838 646,77 | 1 092 126,90 |

3 Balansräkning

| | 1.1.2024-31.12.2024 | 1.1.2023-31.12.2023 |
|--|---------------------|---------------------|
| PASSIVA | 4 020 318,06 | 4 061 750,83 |
| EGET KAPITAL | 1 929 079,77 | 2 043 618,85 |
| Grundkapital | 722 279,62 | 722 279,62 |
| Över-/underskott från tidigare räkenskapsper | 1 321 339,23 | 1 205 196,29 |
| Räkenskapsperiodens överskott/underskott | -114 539,08 | 116 142,94 |
| FÖRVALTAT KAPITAL | 1 970 527,11 | 1 917 705,00 |
| Donationsfondernas kapital | 1 964 921,00 | 1 913 518,56 |
| Övrigt förvaltad kapital | 5 606,11 | 4 186,44 |
| FRÄMMANDE KAPITAL | 120 711,18 | 100 426,98 |
| Kortfristigt främmande kapital | 120 711,18 | 100 426,98 |
| Leverantörsskulder | 17 298,20 | 17 836,68 |
| Övriga skulder | 14 276,16 | 550,00 |
| Resultatregleringar | 89 136,82 | 82 040,30 |

| | 1.1.2024-31.12.2024 | 1.1.2023-31.12.2023 |
|------------------------------------|---------------------|---------------------|
| Soliditetsgrad (%) | 94,11 | 95,32 |
| Finansieringstillgångar (€/medlem) | 240,89 | 251,17 |
| Relativ skuldsättning (%) | 15,08 | 12,10 |
| Lånestock (€/medlem) | 0,00 | 0,00 |